2. خرس یێلہِ نہٕ کأنٛسہِ دَ کہٕ دِنس واریو ان چھُ تیٚلہِ کیٛا چھُ کران؟

3. اِنسان کوسہٕ کأم چھُ خرس ہوٕ ان؟

### 3. کأپی پٔٹھ لیٚکھِو

خر چھُ اکھ دگہٕ حیوان۔ خرس چھِنہٕ ہہٕنگ آسان۔ یہِ چھُ دِوان زٕ پٔچھِ تہٕ کھرٕ ونہٕ ٹانگہ۔ یێلہِ ٹانگہِ دِوان چھُ سہل سہل چھُنہٕ ژھوپہٕ کران۔ دگہٕ مارتہِ زن کرہوس مگر ژھوپہٕ کرِنہٕ۔ خرس لرِ پکہٕ نس چھُ خطرٕ۔ یہِ چھُ چارانان یاد کہٕ دِوان۔ خرچھُ وارِیاہ گۆب بور تُلان۔ نہَ چھُ تھکان تہٕ نہٕ انکار کران۔

### 4. یِمن محاورن ہُنٛد معنی لیٚکھِو کأپی پٔٹھ

| معنہِ | محاورٕ |
| --- | --- |
| شرمندٕ گژھُن۔ منٛدٕ چھُن | رب گژھنٕ |
| خوفہٕ ستیٚ وٕستھ پیٚون۔ سٔخ کھوژُن | ژس گژھُن |
| لِحاظہٕ کرُن | پاس وُچھُن |
| قرار کرُن۔ تھکھ کڈُن | ٹھُٹھیٕ یُن |
| چوب دِنٕ۔ دگہٕ مار کرُن | لٔٹھیٕ دِنٕ |

### 5. ’’خرچھُ بورساران‘‘ یِمو حیوانو منٛزٕ کُس کُس چھُ بورسارنس لگان؟

گُر۔ خٔچُر۔ ہۆس۔ وۄنٹ۔ دانٛد۔ کٕٹھ۔ ژھاوُل۔ ہوٗن

# اَوُل سَوُل

| | | |
|---|---|---|
| کھٮ۪ن | مُتوأزِن | کھٔج |
| باچھِ | بےٚ ترتیب | ترٕ |

## کلاس رۄمس منٛز

ماسٹر جی: عدنان، ژکونہٕ سَہ اوسُکھ راتھ سکوٗل آمُت؟

عدنان: سَرےٚ اوس نہٕ صحت ٹھیکھ۔

ماسٹر جی: خبر کیٛا اَوُل سَوُل آسبتھ کھیٚومُت؟

عدنان: سَر بہٕ اوسُس اوترِ مأکس گوٚمُت۔ تورِ یتھ کوٚر نم نرٚن زنگن دود۔ ترِ تہِ مےٚ سَر آسم کھسان۔

ماسٹر جی: تتہِ ماکھیوتھ اَوُل سَوُل؟

عدنان: مےٚ حض اَسی کینٛہہ دوس ٲستی ۔ یِہ تمو کھیٚو و تہٕ کھیٚو و مےٚ تہٕ ۔ بتہٕ، آلیس کریم، پکوڑٕ تہٕ ژیٖر ۔

ماسٹر جی: یوٗہے کیٛاسہ گوٚو اوٗل سوٗل ۔ سوچِنَے ، حدٕ کھوتہٕ زیادٕ تہٕ بےٚ ترتیب پاٹھی کھیٚون ۔ واریاہ مبقدارس منٛزا کے ساعتہٕ واریاہ چیز کھیٚنہٕ ستی چھُ انسان بیمار پیوان ۔ چاروٲے تہِ چھِ اوٗل سوٗل کھوان ۔ اِنسانن ماپزِ چاروٲن ہِنٛدی پاٹھی کھیٚون ۔

روٗحی: (ماسٹر جیس کُن ! جناب ، چاروٲے کیٛا زِ چھِنہٕ اوٗل سوٗل کھیٚنہٕ ستی بیمار پیوان ۔

ماسٹر جی: چاروٲے تہِ چھِ کُنہِ ساعتہٕ بیمار گژھان ۔ وۄں گوٚو تمن چھُ میادٕ واریاہ دوٚر آسان ۔ یُس اَکے ساعتہ واریاہ کھیٚن شروٗ پراوان چھُ ۔ چاروٲے چھِ اورٕ یور تھپہٕ دِوانٕ ، دوہس کھوان روزان ۔ تہِ سورُے چھِ کھوان یِہ بُتھِ پیٚیکھ ۔ گاسہٕ ، کوٚم ، کھٕج ، پَن ، باچھِ تہٕ بازٕ ری کھیٚن مثالے طاقتی فیڈ بیترِ ۔

روٗحی: سَر ، اِنسانس گژھِنا مُتوٲزِن غذا آسُن ۔ دپان مُتوٲزِن غذا ستی چھُ صحت ٹھیکھ روزان ۔

ماسٹر جی: تہِ چھُ پوٚز ۔ غذا گژھِ مُتوٲزِن آسُن ۔ صاف آسُن ، بانہٕ گژھن صاف آسنی ۔ کھیٚنہِ وول گژھِ اتھٕ تہٕ دنٛد ہمیشہ صاف تھاوُن ۔ اما پوٚز اوٗل سوٗل گوٚو نہٕ مُتوٲزن غذا ۔ اوٗل سوٗل چھُنہٕ صاف آسان ۔ مائلن تہٕ وورسن منٛز چھِ اکثر کھیٚنہِ چیز نا صاف آسان ۔ تِتھی واریاہ چیز کھیٚنٛی ما گوٚو مُتوزٲن غذا ۔

عدنان: سَرتیٚلہِ کیٛا گوٚ وِمتوآزن غذا؟

ماسٹرجی: مُنأسب مقدارس منٛزا کے ساعتہٕ کیٛنہہ صاف تہٕ شوٚژ چیز کھیٚنۍ مثلن صُبحٲے زن کھیٚیہِ کاںٛہہ ژوچہِ ہن۔ چایہِ پیالہٕ ہن، ژوچہِ ستی مانٛچھ رژٕ ہناتہٕ ستی سِوتھ ٹھوٚلہٕ ہنا۔ امہِ ستی روزِتس صحت ٹھیکھ۔

عدنان: سَر مےٚ توٚ رووٚنۍ فِکرِ زِبہٕ کیٛا زِاوسُس بمار پیوٚمُت۔

## مشق

### 1. لفظہٕ معنی

| لفظ | معنی |
| --- | --- |
| کھیٚن | خوراکھ |
| کھٲج | چاروا ین ہُنٛد غذا یُس تِل گوگلس بنان چھُ۔ |
| بےترتیب | یتھ نہٕ کاںٛہہ گنڈ آسہِ۔ ترتیبہٕ ورأے |
| مُتوآزِن | توازُن وول۔ مُنأسِب مقدارس منٛز |
| باچھِ | پنہٕ سان کُلین ہنٛزِ ہو چھ لنٛجہِ۔ |

## .2 جواب لیٚکھِو

.1 اَوُل سَوُل کھبن کیٛا گۆو؟

.2 اَوُل سَوُل کھیٚنہٕ ستی کیٛا چھُ گرٛشھان؟

.3 عدنان کیٛا زِاوس بیمار پیٚو مُت؟

.4 چاروآے کیٛا زِ چھِنہٕ اَوُل سَوُل کھیٚنہٕ ستی بیمار پیوان؟

.5 مُتوأ زِن غذا کیٛا گۆو؟

## .3 ''کوج'' گۆو دُپہرُک کھبن تہٕ ''کال'' گۆو شامُک کھبن۔ بونہٕ کنہِ دِنہٕ آمتین ڈبن منٛز لیٚکھِو تُہی کمہِ وقتہٕ کیٛا کیٛا چھِوٕ کھیوان:

| | | | | | |
|---|---|---|---|---|---|
| صُبحُک کھبن | 1 | 2 | 3 | 4 | 5 |
| | ژۆٹ | | | | |
| کاجُک کھبن | 1 | 2 | 3 | 4 | 5 |
| | بتہٕ | | | | |
| کالُک کھبن | 1 | 2 | 3 | 4 | 5 |
| | بتہٕ | | | | |

## 4. کأپی پیٹھ لیٚکھِو

کھیٚنہٕ چیٚنہٕ وِزِ گڑھن نہٕ کتھ کرنہِ ۔ بتہٕ کھیٚنہٕ برونٛہہ تہٕ پتہٕ گڑھن اتھ صابنہِ سٟتۍ چھلنۍ۔
دوہے گڑھن دنٛد بُرشہِ یامِسواکہٕ سٟتۍ صاف کرٕنۍ ۔ کھےٚ تہٕ کھےٚ گڑھِنہٕ کرُن۔

## 5. مِثال وُچھِتھ کُرِو لفظن اچھرٕ باگے۔

| مِثال | اَوُل سَوُل | اَ | وُ | ل | س | وُ | ل |
|---|---|---|---|---|---|---|---|
| .1 | اماپوٗز | | | | | | |
| .2 | چاروأے | | | | | | |
| .3 | مُتوآزِن | | | | | | |
| .4 | پراوان | | | | | | |
| .5 | عدنان | | | | | | |

# ماجہِ ہُنٛد شاپھ

| | | |
|---|---|---|
| ووجر | أٮ۪ی | شیٚتل |
| شاپھ | شۄہج | پھُٹج |

پتھ کالہِ آسی نہٕ ریڈیو تہٕ ٹیلی وِجن ۔شُری أسی کال کھۄتھ نانہِ برونٛہہ کنہِ دٔلیلہٕ بوزنہِ بہان ۔ہِی مال دِبد آسہٕ نٮ۪چوی سنٛزٕ ترٛ ےکورِسرِ شامے اگا دِگرٛ ھان ۔اکہِ لٹہِ وۄ نگُھ تمہِ ،ازونوٕ بہٕ تیٚلہِ دٔلیل یِیٚلہِ تہُ اکھا کھرُت سوال پرِ ژِھو۔کورہو مون ۔

گوڈنچہِ کورِ پرٛ ژھُس — آفتابس کیٛا زِ چھُ یوٗت ترٛر؟

دۄیمہِ کورِ پرٛ ژھُس — واو کیٛا زِ چھُ وولان؟

ترٛیٚیمہِ کورِ پرٛ ژھُس — زوٗنہِ کیا زِ چھُ شہجار؟

ہِی مال دبد گیہِ تِتھی رٔتی سوال بوٗ زِتھ سبٹھاہ خوش ۔ دۄ پننگھ ،شاباش ۔بوٗ زِوسا جواب ۔

دپان پرانہِ زمانہٕ ٲسی آفتاب تہٕ واوبٲے بارٕنی تہٕ زوٗن ٲسکھ بێنہِ۔ یِم ٲسی دوٗر رٕکتھ تام جایہِ زاٮ۪متی۔ موج ٲسکھ بُڑ پمٕژ تہٕ مول اوسُکھ رووُمت۔ خبر کتہِ اوسُکھ ماتامال۔ اکہِ دوہہٕ گٲیہِ تم ماتامال سالس۔ آفتابن تہٕ واون کھێو وێڈ بٕرِتھ سال۔ اما پوٚز زوٗنہِ پێیہِ موج یاد۔ تمہِ کھێو اوٚ ڈُے تہٕ اوٚ ڈتھوٚوُن پھُٹجہِ گنٛڈِتھ ماجہِ کیوٚتھ، واپس یِوان پێیہِ آفتابس تہٕ واوس اتھ پھُٹجہِ پیٹھ نظر۔ زوٗنہِ دوٚپکھ، پھُٹجٕ دِاسہِ۔ زوٗنہِ مونٛگھ نہٕ کینٛہہ۔ ٲخرٕنیٚس تمو پھُٹجٕ اتھٕ موٗرِتھ۔ گوڈٕ کریوٚکھ تمہِ زارٕ پارٕ۔ یہِ پھُٹجٕ چھم ماجہِ کرٕژ۔ تمو دوٚپُس، موج چھێ بُڑٕ، سہ چھنہٕ سال کھۄوان۔ ٲسی کھێمو ماجہِ ہٕنزٕ ہن تہِ پانہٕ ہے۔ زوٗنہِ ہیوٚت وَدُن۔ بُتھِ بُتھِ دِتن مگر کرِ ہے کیٛا۔ ہُمو بارنوٕ موکلاوٕ ماجہِ ہٕنزٕ ہن تہِ کھێتھ۔

ییٚلہِ گرٕ وٲتی، وَدان وَدان ؤنی زوٗنہِ ماجہِ نِشہِ سارٕے دٕلیل۔ ماجہِ پھُٹ دِل تہٕ دِیُتن آفتابس شاپھ۔ دوٚپنَس، ژٕ اوسُکھ زِیُٹھ، اکھ کھێوٚتھ میون حصہٕ بێیہِ ودٕناوتھن یہِ بێنہِ۔ گرٕ ژٕ دوہے نارٕ دزُن۔ واوس ووٚنُن، ژٕ اوسُکھ نرم، گرٕ ژٕے ووجر پھرُن۔

زوٗن رٕٹن کھوٗنہِ، ڈٕکس کوٚرنس میوٚٹھ۔ ٲہی کران ووٚننَس۔ ژٕے روٗزٕ ے موج یاد۔ گرٕ ژٕ شِہجہٕ تہٕ شیٛتل، چون شہجار رچھاوِتھ ٲسی نَے سارٕی ٲہی کران۔ تِمن سارِنٕے بٕٹِن شہجار یِم چاٮ۪نی پاٹھی ماجن ہُنٛد خیال آسَن تھاوان۔

دپان اوے چھُ آفتابس تٕژر، واوس ووجر تہٕ زوٗنہِ شہجار۔

جواب بوٗزِتھ آوتٕریشہٕ ؤنی کورہن وَدُن۔ دوٚپکھ ٲسی تہِ آسو زوٗنہِ ہٕنٛدی پاٹھی ماجہِ ہُنٛد خیال تھاوان۔


دی جموں و کشمیر بورڈ آف سکوٗل ایجوکیشن

# مشق

## 1. لفظ تہٕ معنی

| لفظ | معنی |
|---|---|
| ووجر | وٕل آسُن ۔ شرارتی |
| ٲہی | دُعاے خاٲر |
| شیتل | شِہُل تہٕ نرم |
| شاپھ | بددُعا |

## 2. جواب لیٖکھِو

1. آفتاب، واوتہٕ زوٗن کوٚت گیہِ سالس؟
2. زوٗنہِ کیٛا اوٚن پھُٹجِہ منٛز؟
3. پھُٹجٕ کمٲسِ کرٕ آسٕ؟
4. آفتابن تہٕ واون کیٛا زِنیہِ زوٗنہِ پھُٹجٕ؟
5. گرٕواٮ۪تھ کیٛا زدِیُت ماجہِ آفتابس تہٕ واوس شاپھ؟
6. ماجہِ کیٛا زِگرٕ زوٗنہِ ہٕنٛز ٲہی؟



دی جموں و کشمیر بورڈ آف سکوٗل ایجوکیشن

## .3 کأپی پیٹھ لیکھِو

مےٚ چھےٚ موج سارِوٕے أشناوَ وکھوتہٕ ٹأٹھ۔ سۄ چھَم کھیٛاوان تہٕ چاوانِ۔ بێیہِ چھَم رأچھ تہٕ رفاقت کران ۔ موج چھَم ژھاین تہٕ گراین وُچھان۔ بہٕ چھُس نہٕ تٔمِس زانٛہہ دِل پھُٹراوان۔ تٔمۍ ہٕنز پرٛتھ کانٛہہ کتھ چھُس مانان۔ ماسٹر جی چھُ ونان مأرِلس ، ماجہ تہٕ زِٹھِن گژھِ عزت کرُن۔

## .4 پرٛتھ لفظس وأٹِو پۄتُس ''س'' تہٕ بنأوِونٛو ی لفظ؟

| | | | | | |
|---|---|---|---|---|---|
| مِثال | سال | + | س | = | سالس |
| .1 | بال | + | س | = | |
| .2 | تھال | + | س | = | |
| .3 | زال | + | س | = | |
| .4 | کال | + | س | = | |
| .5 | تال | + | س | = | |
| .6 | نال | + | س | = | |
| .7 | مال | + | س | = | |

## 5. مِثال وُچھِتھ بَرِو خٲلی جایہِ

مِثال: پھُٹٕج                    پھُٹجِہ

کُٲتج ..............................

مُٲشٕج ..............................

اُڈٕج ..............................

# بۄنۍ

| | | |
|---|---|---|
| تۺبلاوان | وٕہہِ ناوان | منٕہٕ ناوان |
| گُمہٕ | اۄ رزُو | پیٚنڈ |

پیتھ کاہٕلچ کتھ باوان بۄنۍ
از کالس تۺبلاوان بۄنۍ
جانا وارن لولہِ للہٕ وان
لول پُٔنن ورتاوان بۄنۍ
بیمارن اۄ ر زُو بخشان
رۄشہِ متیٚن منٕہٕ ناوان بۄنۍ

ئکی ئکی تھئکی ءمتی تھکھ تراوان
بدءنکی گُمہٕ شہلا وان بۄنی
ہیٚرٕ بون سبزارٕ ے سبزار
سوٗنتہٕ چھےٚ ہر وہراوان بۄنی
ؤتھرس ؤتھرس نار بُرِتھ
ہردٕ چھِ ریٚہہ وٕہہٕ ناوان بۄنی
سۆمبرأوِتھ پلہٕ ناوان دۄر
شینہٕ پیٚنٛدن گِندٕ ناوان بۄنی

فیاضؔ تِلگامی

## مشق

### 1. لفظہٕ معنی

| لفظ | معنی |
| --- | --- |
| پیٚنٛد | بال۔ڈیوٗ نگ |
| گُمہٕ | عرق |

اۆ رزُو — وارِ کارِ صحت مند

ہَر — نۆی گَب ۔ آ وِجہِ لۭنجہِ

وِہہِ ناوُن — نار تیز راوُن

منہِ ناوُن — زارِ پارِ کرُن ۔ روٗٹھُمت لیہِ اُنن ۔

## 2. جواب لیٚکھِو

1. بۄنی کتھِ کِنۍ چھےٚ جاناوارن لول ورتاوان؟
2. بۄنی کتھِ کِنۍ چھےٚ تھٲکۍ متیٚن وتہِ گتن گُمہِ شہلاوان؟
3. بۄنی کتھِ کِنۍ چھےٚ بیمارن اۆ رزُو بخشان؟
4. بۄنی چھا لوکُٹ کِنہِ بۆڈ کُل؟

## 3. وۄستادس پرٛزِ ژھتھ لیٚکھِو شاعرن کیا زِ چھُ وۆنمُت؟

1. سونتہِ چھےٚ ہروہراوان بۄنی ۔
2. ہرِدِ چھِ ریہہ وِہہ ناوان بۄنی ۔
3. شینہِ پیٚنٛدن گِندِ ناوان بۄنی ۔

## 4. کٲشیرِ منز چھِ وارِیاہ کُلۍ ، مِثالے بۄنۍ ، ژیرِ کُل ، تہُ یُس یُس کُل دوہے وُچھان چھِو ، تمیٚک ناو لیٚکھِو پننہِ کٲپی پیٚٹھ :

## 5. کأپی پٮ۪ٹھ لیٚکھِو

1. بۄنۍ چھےٚ اکھ بۆڈ تہٕ باڈو دار کُل
2. اتھ چھِ بڑۍ بڑۍ وٕتھر آسان
3. پرٛتھ کانٛہہ وٕتھر چھُ زنتہٕ لٹِخ پنجہِ باسان
4. بونہِ پٔنِس چھےٚ ژٕنہِ بنان
5. بۄنۍ چھےٚ شہجار دِوان۔

## 6. ''بۄنۍ'' نظم کٔریوٚن یاد

Y1P8Z8

# کِرکٹ

| | | |
|---|---|---|
| مقبۆل | سۆتُر | کوٚس |
| بأج | پیٚٹھے بانہٕ | کِھلاڑی |

کرکٹ چھےٚ اکھ مقبۆل کھیل۔ گِندن والین ہِنٛدی گرٛھن زٕ ٹیٖم آسنہٕ۔ أکِس أکِس ٹیٖمس منٛز چھِ کاہ کاہ گِندن وألی آسان۔ یِمہٕ زٕ ٹیٖم چھِ پانہٕ وأنۍ مقابلہٕ کران۔ اتھ مقابلس چھِ "میٖچ گِنٛدُن" وَنان۔ پرٛتھ ٹیٖمس چھُ آسان اکھ کیٚپٹن۔ کرکٹ گِندنہٕ باپتھ چھُ وارِیہن چیٖزن ہُنٛد ضرۆرتھ پیٚوان۔ پیٚٹھے بانہٕ گرٛھِ اکھ بۆڈ تہٕ سۆتُر مأدان آسُن۔ اتھِ چھِ "پِچ" وَنان۔ بال، وِکٹ، لیٚگارڈ، کیٖپِنٛگ گلوٕز، ہیلمیٚٹ، ہینٛڈ گلوٕز، آرم گارڈ، تھَے پیڈ، چسٹ پیڈ تہٕ ابڈومن پیڈ بیترِ چھِ ضرۆری سامانس منٛز شأمِل۔

میچ گِندنہٕ خاطرٕ چھُ گوڑٕ اکھ ٹیم بیٹِنگ کران تہٕ پتہٕ بیٲ کھ۔ بیٹِنگ کرن والہِ ٹیمکی چھِ اکہِ وِزِ صرف زٕ بٲج مٲدانس منٛز آسان۔ فیلڈنگ کرن والہِ ٹیمکی سٲری کھلاڑی چھِ مٲدانس منٛز مختلف پوزِشَنن پٮ۪ٹھ روزان۔ اکھ کھلاڑی چھُ وِکٹن پٔتۍ کنِہ آسان۔ أمِس چھِ وِکٹ کیپر

وَنان۔ تٔمِس چھِ کیپنگ گلووٕز تہٕ لٮ۪گارڈ لاگِتھ آسان۔ بیٹس مینَس چھُ بٔولرٕ سٕنٛزن بالن پیٚوان سیدِ سیٚو دمُقابلہٕ کرُن۔ تس چھُ کلس ہیلمیٹ دِتھ۔ زنٛگن چھِس لٮ۪گارڈ گنٛڈِتھ آسان تہٕ اتھن ہینڈ گلووٕز لاگِتھ۔ یڈ چھُس آسان ابڈومن پیڈ گنٛڈِتھ۔ یِموٕ سۍتۍ چھُ سُہ چھوکھ لگنہٕ نِش بچان۔ یِم بالہٕ بیٚٹس مینَس ژلان چھےٚ تِمن چھُ وِکٹ کیپر رٹان۔ تٔمِس تہِ چھِ بچاوٕ باپتھ کیپنگ گلووٕز، لٮ۪گارڈ تہٕ باقے پیڈ گنٛڈِتھ آسان۔ پرٛتھ میچس دوران چھِ ترٛے اَمپایر پوٗرٕ حسبہٕ ہُشیٲری سان کوٚس روزان تہٕ فٲصلہٕ دِوان۔

میچ چھِ دوٚیہِ قسمہٕ گِندنہٕ یِوان۔ پنٛژٕہن پنٛژٕہن اوٚورن ہُنٛد اکِہ دُہک میچ تہِ تہٕ پانٛژن یا

ترٛبن دوٚہن ہُنٛد ٹیٛسٹ میچ تہِ۔ زیٹھن ہارُن چھُ زیادٕ وِکٹ پیٛنس یا کم رنہٕ کرنس پیٹھ مُنحصِر۔

## مشق

### 1. لفظَن ہٕندۍ معنی

| معنی | لفظ |
|---|---|
| قبوٗل کرنہٕ آمُت۔ عام | مقبوٗل |
| گِندنس منٛز ساتھ دِنہٕ والۍ کھلاڑی ساتھی | بأج |
| گوڈٕنتھے | پیٛٹھے بانہٕ |
| ہموار | سوٚتُر |
| نظرِ روٗزُن۔ زاگُن | کوٚس |
| دارومدار | مُنحصر |

### 2. جواب لیٚکھِو

1. کِرکٹ میچ گِندنہٕ باپتھ کُژھ ٹیٖم گژھن آسٕنۍ؟
2. وِکٹ کیپرتہٕ بیٹس مین کیاّزِ چھِ ہینڈگلووٕز، لیٚگ گارڈتہٕ ہیلمیٹ لاگان؟

3. ایمپایرٕ کٔژ چھِ آسان؟
4. ایمپایرن ہنٛز کأم کیاہ چھےٚ؟
5. وِکٹ کیپرٕ سنٛز کأم کیاہ چھےٚ؟

3. کِرکٹ چھےٚ انگریزی کھیل، امکی تہٕ امہِ کٕبن چیزن ہنٛدی ناو تہٕ چھِ انگریزی پیٚٹھے آمتی۔ تِم چھِ کأشری پأٹھی تہٕ عام تہٕ مقبوٗل۔ یوٗتہٕ کِنہِ چھِ یِم ناو دوٚنہٕ وٕنی زبانن منٛز لیٚکھنہٕ آمتی۔ یتھے پأٹھی لیٚکھی ہوٚ کھأئی پیٹھ

| | |
|---|---|
| Cricket | کِرکٹ |
| Match | میچ |
| Player | پلیَر |
| Team | ٹیٖم |
| Abdomen | ابڈومن |
| Chest Pad | چسٹ پیڈ |
| Leg Guard | لیگ گارڈ |
| Wicket keeper | وِکٹ کیپر |
| Thigh Pad | تھے پیڈ |
| Hand Gloves | ہینڈ گلووز |
| Position | پوزِشن |

| | |
|---|---|
| Helmet | ہیلمیٹ |
| Stump | سِٹمپ |
| Arm Guard | آرم گارڈ |
| Keeping Gloves | کیپنگ گلوٕز |
| Bating | بیٹنگ |
| Run | رن |

### 4. جُملہٕ اڈرلأوِتھ بنأوِومعنہِ دار جُملہٕ

| | |
|---|---|
| امپایِر چھِ | وِکٹن پٔتۍ کِنۍ آسان |
| کِرکٹ چھےٚ | منٛز چھِ کاہ کاہ کھلأڑی آسان |
| اکھ کھلأڑی چھُ | ونان میچ گِنٛدُن |
| أکِس أکِس ٹیٖمس | کوٚس روزان |
| اتھ مقابلس چھِ | اکھ مقبوٗل کھیل |

### 5. کأپی پیٹھ لیٚکھِو

پرنہٕ وقتہٕ گژھِ پرُن تہٕ گِندنہٕ وقتہٕ گِنٛدُن۔ سڑکن پیٹھ تہٕ کوچن منٛز گژھِ نہٕ کِرکٹ گِنٛدُن۔ صُبح پیٹھہٕ شام تام گژھِ نہٕ صرف گِنٛدُن۔ کِرکٹ گژھِ احتیاطہ سان گِنٛدُن۔

### 6. کٔشیِرِ منٛز ییٚلہِ انگریزن ہٕنٛزن کھلین ہُنٛد رواج گژھنےٚ اوس، ژٕری آسی مقأمی کھیلہٕ

**گِندان۔ کیٚژن کھیلن ہٕنٛدی ناو چھِ یتھٕ کنٕۍ۔ یِم ناو لیٖکھِو کأپی پٮ۪ٹھ، وٕ وستادس نِش ژٕرِو یِمن ہٕنٛدِ گِندنٕکۍ طریقہ معلوم**

سٕزلونٛگ۔ تُلتھَے لونگُن۔ اٹہٕ پوٚرمٹہٕ پوٚر۔ اوٚکُس بوٚکُس۔ لٕٹھی کَج لوٚٹھ۔ پادشاہ پینٛڈ۔ أنٕی ژھپٕر

**7. کِرکٹ علاوٕ تہٕ چھےٚ وۄ پرٕ مُلکو پٮ۪ٹھٕ آمٕژ یِمہٕ کھیلہٕ عام گأمٕژ۔ یِم لیٖکھِو کأپی پٮ۪ٹھ۔ تۄہہِ کوسہِ کھیل چھےٚ یِمو منٛز گِندنۍ تگان؟**

والی بال۔ فُٹ بال۔ ہاکی۔ ہائے جَمپ۔ لانگ جَمپ

# یاسمین جانٕنۍ خاب

| | | |
|---|---|---|
| دِیان | اۄرۍ نہٕ یۄرۍ | اِنتظام |
| ووسہٕ دژوس | کمینٹری | گراونٛڈ |

یاسمین جان چھےٚ ژۄرمہِ جمأژ پران۔ أمِس چھُ کِرکٹ گِنٛدنُک سخ شوق۔ یہِ چھےٚ کورٕن ہِنٛدِس کِرکٹ ٹیٖمس کیپٹن۔ سکوٗل گراونڈس منٛز أس نہٕ اتھ ٹیٖمس گِنٛدٕنس وأری یِوان۔ بجن کورٕن ہنٛدۍ کِرکٹ ٹیٖم أسۍ گراونٛڈس برونٛہہ قبضہٕ کران۔ بچارٕن لوکٕچن کورٕن أسۍ نہٕ دِوان گِنٛدٕنے۔ سرٛکن پٮ۪ٹھ تہٕ کوچن منٛز تہِ أس نہٕ گِنٛدنَس باتھ۔

یاسمین جان أس سکوٗلہٕ یِتھ دِیان آسان۔


دی جموں و کشمیر بورڈ آف سکوٗل ایجوکیشن

اکِہ دوہہِ پرژھُس ماجہِ ''یاسمین کوریاہ، ژ کونہٕ سکوٗلہٕ یتھ خوش آسان؟''۔

''اسہِ نَے چھنہٕ کرکٹ گِنڈنہٕ باپتھ جایی بنان'' یاسمین جانن دِیُتُس جواب۔

''بلاے اَن اتھ بالہِ تہِ بیٹس خبر کمہِ ساعتہٕ پھُٹی ٔرزنگ''۔ ماجہِ ووٗنُس۔

یاسمین جانن ترووٕ زِیوٗٹھ ووش تہٕ ہیٹھ لوتی۔

واریاہ کال گوٗو گراونڈُک انتظام سپُد نہٕ کینٛہہ۔

ابوٗ جی آو دفترٕ پیٹھٕ۔ یاسمین جان وُچھِن دِیان۔ آلوٗ گرتھ ووٗننَس،

''کوریاہ دِیان آ زِنہٕ، خوش گژھِ روزُن۔ وَن کرکٹ گراونڈٕ ورآے کیٛا گژھی۔ ژٕ یہِ منلکھ تہِ دِمے وُنی أنتھ''۔

''مےٚ گژھِ اکھ ایرَبَس Air Bus '' یاسمین جانن ووٗنُس۔

ابوٗ جیَس آو یہِ بوٗزِتھ اَسُن۔ ''بیقلِی، تتھ کیٛا چھُے کرُن؟''

ماسٹر جی چھُ ونان زوٗنہِ پیٹھ چھِنہٕ لوٗکھ بسان۔ تتہِ چھِ بٔڈی بٔڈی خٲلی مٲدان۔ زوٗن چھَنا واریاہ دوٗر۔ بۍ گژھِ ہاپُنن کرکٹ ٹیم ہیتھ زوٗنہِ پیٹھ۔ ممی تہِ نمہٕ ہن۔ تتہِ ما آسہِ کانٛسہِ ہُنٛد بیم۔

ابوٗ جی گوٗو یاسمین جانٛز کتھ بوٗزِتھ خوش تہِ تہٕ حٲران تہِ۔ دوٚپنَس ''کوریاہ، ضرورانہٕ بۍ چانہِ باپتھ ایربس Air Bus''۔

ژٕیری ییٚلہِ سٲری شوٚنگی۔ یاسمین جان لٔج زوٗنہِ تہٕ کرکٹس متعلق سونٛچنہِ۔ بڈٕ ہن مٲدانن متعلق سونٛچنہِ۔ یام نیٛنٛدرٕ پییٚس، پننہِ نس لوکٹس آنگنس منٛز وُچھِن لوٕکٹ رنگدار اِیربس Air Bus پراران۔ یکدم کوٚرُن پنُن کرکٹ ٹیم جمع۔ آرِزو، ہُمیرا، ارِشا، روٗحی، سُجاتا، گُرمیت، آبروٗ، رانی تہٕ شارِکار۔ کرکٹ سامانہٕ ستی ہیتھ بیٚچھِ سارَے کورِاتھ اِیربسہِ Air Bus منٛز۔

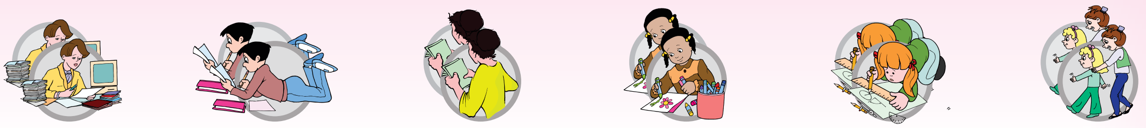

یاسمین جان تہٕ پٔژھ تہٕ تٔمۍ سٕنز ممی تہٕ ۔ کھیٚنہٕ چیٚنکۍ سامانہٕ تہٕ تھاوِکھ اِیر بسہِ منٛز۔ موبایِل فون تہٕ تُلکھ سٟتۍ۔ بَسہِ کۆر رُوڈٕ تہٕ واژزوٗنہِ پٔژھ۔ أکِس بٔڈِس مأدانس منٛز بنوٗکھ پِچ۔ میچ گۆو شروٗع، اتہِ آس نہٕ کانٛہہ تھوتھ۔ موسم اوس خوش یِوٗن، پٔلیَر آسۍ کرٛکہٕ دِوان، ہوزِیَٹ How is that چوکاہ، چھکاہ! اتہِ لٔج سخ ووسہٕ دروس۔ ارِشماتہٕ ہُمیرا، آسہٕ کمینٹری ونان۔ منٛزۍ منٛزۍ آسہٕ ابوٗجیَس تہٕ موبایِل فونس پٔژھ میچُک حال بوزٕ ناوان۔ یاسمین جانُن ٹیم اوس زینہٕ نَس تیار۔

ابوٗ جِین ووٚن۔ یاسمین جاننہِ ماجہِ، صُبحچہٕ أٹھ بجایہِ۔ شُرو ہوٚت سکوٗل کُن سکھرُن۔

یاسمین جان چھےٚ وُنہِ شوٚنگی تھےٕ۔

ماجہِ کوٚر یاسمین جانس آلو، کوٗری، سکول گژھی ژیر۔ رضأے تُجنَس تھوٚد۔ یاسمین جانن مُژراوِأچھ تہٕ دِژن کُنی کریکھ۔

ممی ممی، اسہِ ہے زیوٗن میچ!

ممی دوٚپُس، ”لگے بلایہِ۔ ووٚتھ سکول گژھی ژیر“۔

یاسمین جان آس۔ سأری سے دوہس اوٗری نہٕ یوٗری تہٕ دِیان۔

غلام نبی آتش

# مشق

## 1. لفظہٕ معنی

| لفظ | معنی |
| --- | --- |
| دِیان | مویوس ۔ بومان |
| اۆرۍ نہٕ یۆرۍ | پریشان |
| باتھ | جاے |
| بیٚم | خوف۔کھوژُن |
| تھوتھ | رُکاوٹھ۔مُداخلت |
| وأرۍ | موقہٕ۔وق |
| کمینٹری | رواں تبصُرٕ Commentry |
| ووسہٕ دروس | خُشی تہٕ جوٗش۔بیرٕ بارے |
| اِیربس | لوٗکُٹ ہوأیی جہازٕ |

## 2. جواب لیٚکھِو

1. یاسمین جان کیازِ أس دِیان آسان؟

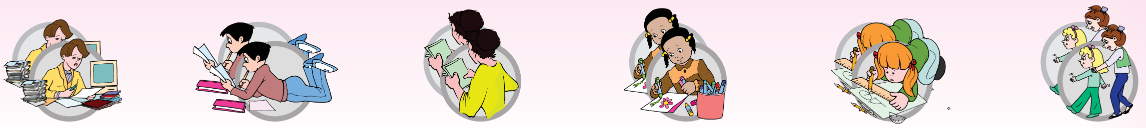

2. یاسمین جانن کیٚا مونٛگ ابوٚ جیٚس ؟

3. نیٚنٛد رِمنٛز کیٚاوُ چھ یاسمین جانن؟

4. کوسہٕ کوسہٕ کوٚر رچھےٚ یاسمین جانِنس ٹیٖمس منٛز؟

5. کورِ آسا پزی زوٚنہِ پیٹھ کرکٹ میچ گِنداں؟

6. یاسمین جان کیٚا زِآس دوٚہس اوٚری نہٕ یوٚری؟

## 3. کأپی پیٹھ لیٚکھو

### یاسمین جانُن خاب

یاسمین جان آس کورِن ہٕنٛدِ ٹیٖمچ کیپٹن۔ اتھ ٹیٖمس آس نہٕ گِنٛدنہٕ باپتھ جاے بنان۔ یاسمین جان آس پریشان۔ اکہِ دوٚہہٕ ووٚن ماسٹرجیَن، زوٚنہٕ پیٹھ چھِ بڑی بڑی مأدان۔ یاسمین جانس تمبلیٚو وِدل۔ ابوٚ جیَس دوٚپُن ۔مےٚ دِکھاوِ بس۔ تمۍ کوٚرُس آنکار۔ یاسمین جان گیہِ خوش۔ تمہِ وُچھ خاب۔ اِیر بسہِ منٛز وأژ پُنن کرکٹ ٹیٖم ہٕتھ زوٚنہِ پیٹھ۔ زوٚنہِ پیٹھ لوٚگ میچ امی ساعتہٕ وُزناو یاسمین جان پننہِ ماجہِ۔ یاسمین جان گیہِ بیدار، نہٕ کُنہِ زوٚن تہٕ نَہ کُنہِ میچ۔ سوروٚ زسأری ہے دوٚہس اوٚری نہٕ یوٚری۔

## 4. مِثالہٕ وُچھِتھ بنأوِو صحی جُملہٕ

مِثالہٕ　　1. باغ اوس پھولان　　2. اسہِ چھِ نہٕ گِندنہٕ دِوان۔

| | | |
|---|---|---|
| کورِ آسہٕ | | چلان |
| کاو | | گلان |
| زوٗنہٕ پٕٹھ چھِ | | گِندنہٕ دِوان |
| اسہِ چھِ | اوس | جاے بنان |
| اسہِ چھےٚ | نہٕ | دِیان |
| شُرۍ آسۍ | | وُڈان |
| شین | | خوش گژھان |
| میچ | | پھولان |
| دوہہٕ | | ڈلان |
| باغ | | لُکھ بسان |

## 5. توہہِ چھا زانہہ خاب وُچھمُت۔ پٔنٕن پٔنٕن خاب بٲوِو ژورن جُملن منٛز

S9E5R6

# کُکِل

| | | |
|---|---|---|
| ڈٕسِل | ہرسۆ | عداوتھ |
| شرافتھ | چھان | ہرساتن |

مےٚ چھُم رنٛگ سۆری پأرِتھ پۆر تھأونس
خدا صأبَن ہٕ جنٛتچ حۆر تھأونس

بران چھَس لول نیرٕن سبزٕ زارن
دِوان چھَس وٕنی نِشاطن شالہٕ مارن

ہونز چھَم اول چھَس شیران پانے
بۂ پانے چھَس دٔسِل چھَس چھان پانے

پران شُکرانۂ چھَس پروردِ گارس
کران یا دوستو یا دوستو چھَس

گگُوٗ، گوٗ، گوٗ، گگُوٗ، گوٗ، گوٗ، گگُوٗ، گوٗ
کران چھَس بوٗلی ہر ساعتن تۂ ہر سوٗ

وندِ چ سردی بۂ ما ژأ لِتھ ہ‍ٚکان چھَس
توے پنجاب کُن نیرتھ گژھان چھَس

یِٚنا زانٛہہ کأنٛسہِ ہُنٛدتھأ وِو عداوتھ
ہیٚچھِو میٚ نِش ہیٚچھِو نرمی شرافتھ

ایوب صأبِر

## مشق

### 1. لفظَن معنی

| لفظ | معنی |
| --- | --- |
| ژِسل | سیرِ تہٕ سیمٹھ کأم کرن وول ـ مکانہٕ بناون وول کأرِگر |
| چھان | ہچہِ کأم کرن وول ـ دارِ درواز بناون وول کأرِگر |
| پأرِتھ | سجأوِتھ ـ پأراوُرتھ |
| ہرساعتن | ہرساعتہٕ ـ پرٛتھ وقتہٕ |
| ہرسوٗ | پرٛتھ اندس ـ پرٛتھ طرفہٕ |
| ہونر | ہُنر ـ کسٔب ـ فن |

### 2. جواب لیٚکھِو

1. کُلِ کتھ چھےٚ لول بران؟
2. کُلِ کٔمی سُنٛد شُکرانہٕ چھےٚ کران؟
3. کُلِہِ کیٛا ہونرِ چھ؟
4. کُلِ کیا نصیحت چھےٚ کران؟

### 3. خألی جایہِ بٔرِو

1. ہأرچھےٚ کران..................
2. ژٔرچھےٚ کران.....................
3. کاوچھُ کران..................
4. بُلبُل چھُ کران.........................
5. کُکِل چھِ کران..................

(ٹاوٹاو۔ چِچ چِچ ۔چرِ وچرِ و۔ ٹرِ وٹرِ و۔ گُگوٚ گوٚ)

4. پنجاب گژھِ ژنک مطلب گوٚو گرم علاقن کُن گژھُن ۔ وار یاہ جاناوار چھِنہٕ کٔشیرِ ہُنٛد وندٕ ژٲلِتھ ہبکان ، اوے چھِ تِم رہتہٕ کول سوٚرِتھ گرم علاقن کُن گژھان۔ ماسٹرجیَس نِش کٔرِو معلوم کُس کُس جاناوار چھُنہٕ وندس کٔشیرِ منٛز روزان۔ تِمن ہٕنٛدی ناو لیٛکھو کأپی پیٹھٕ۔

### 5. کأپی پیٹھ لیٛکھِو

مےٚ چھِ سأری جاناوار خوش کران۔ جاناوار چھِ رٕژٕ رٕژٕ بولہِ کران۔
کُکِل چھےٚ کران گُگوٚ گوٚ۔ جاناوار چھِ پانہٕ پننٮ۪ٕ آلی شیران۔
جاناوارن گژھِ نہٕ اِذا واتناوُن۔

U7R7S9

# دِل رَچھن

| | | |
|---|---|---|
| خلیفہٕ | حِکمت | وضوٗ |
| احترام | پرٕ ہیزٕ گٲری | دِل رَچھن |

حضرت فاطمہ عنہا ٲس سٮ۪ٹھا نیک تہٕ دانا خوتوٗن ۔ پیغمبرِ اسلام حضرت محمد صلی اللہ علیہ وسلم ٲسِکھ بابہٕ صاأب ۔ مُسلمانن ہٕنٛدی ژوٗرِم خلیفہٕ حضرت علی رضی اللہ عنہ ٲسی حضرت محمد صلی اللہ علیہ وسلم صاأبن پِٕتری برادر ۔ یِہُنٛد نکاح اوس حضرت فاطمس عنہا ستی سپُد مُت ۔ یِہنٛدی فرزند چھِ حضرت اِمام حسن علیہ السلام تہٕ حضرت اِمام حُسین علیہ السلام ۔ دوٗنوٕے ٲسی حسین تہٕ دانا ۔ پۄز ٲسی ونان تہٕ اپزِس

ٮ۪تۍ ٲسۍ نفرت کران۔ پرٛتھ کانٛسہِ ٮ۪تۍ ٲسۍ رُت ورتاوان۔ بٔڈۍ گرٛ ٚھتھ ٲسۍ لۄکن رٕتۍ عادت ہیچھِ نٕچ تہٕ اتھ پٮ۪ٹھ عمل کرٕنچ نصیحت کران۔ ہیٚچھِ ناوِنس منٛز ٲسۍ حِکمت ورتاوان۔ پرٛتھ کانٛسہِ ہُنٛد دِل ٲسۍ رچھان تہٕ بُزرگن ٲسۍ احترام کران۔

جمعہ اوس۔ مُسلمان ٲسۍ پٔژِن نماز پرٕنہٕ باپتھ تیاری کران۔ کیٛنٛہہ ٲسۍ مسجدِ منٛز ژاامتۍ تہٕ کیٛنٛہہ ٲسۍ وضوٗ کران۔ حضرت اِمام حسن علیہ السلام تہٕ اِمام حُسین علیہ السلام ٲسۍ لۄکٕٹۍ۔ یِم تہِ آیہِ تہٕ کۄرُکھ وضوٗ۔ تِمن نٮ۪کھے کۄر اکھ بُزرگ شخصن تہِ وضوٗ۔ دۄنوٕ یو بارنوٕ وُچھ زِ بُزرگس اوس نہٕ وضوٗ کرٕنُک صحی طریقہٕ معلوٗم۔ ییٚلہِ وضوٗ صحی طریقہٕ ییہِ نہٕ کرنہٕ، نماز تہِ ہیٚکہِ نہٕ دُرُس سپدِتھ۔ دۄنوے بارٕنۍ لٔگۍ سوٗنٛچنہِ زِ یہِ شخص چھُ بُزرگ، أمِس اگر وَنوٚ ژےٚ تۄ گژھِ نہٕ  وضوٗ کرُن، أمِس گژھِ تِتھے ہیوٗ۔ بُزرگ آسنہٕ سببہٕ چھُ یہِ احترامُک حقدار تہِ۔ حکمتس ہیٚژکھ کام تہٕ گیہِ بُزرگس برونٛہہ کُن۔ سلام کٔرتھ وۄنہس۔ اسہِ حضٕ چھُ نماز پرٕنہٕ باپتھ وضوٗ کرُن۔ اسہِ تھاوِ تۄ نظر زِ غلطی ما گژھِ! تِم بارٕنۍ لٔگۍ وضوٗ کرنہِ تہِ بُزرگ رۄٗدُکھ وُچھان۔ أتۍ تۄر بُزرگس فِکرِ زِ شۄٗٹھس چھُنہٕ تۄ گُمت صحی وضوٗ کرُن۔

بُزرگ گۄ وخوش تہٕ وۄننکھ، شاباش گۄ برٕو۔ وۄنۍ تۄرُم فِکرِ صحی وضوٗ کِتھٕ پأٹھی گژھِ کرُن۔ ژکِہِ ٲسۍ وِتھۍ مےٚ ہیٚچھِ ناوُن یژھان۔ تُہۍ چھِوٕ ہیٚچھِ ناوان تہِ تہٕ دِل تہِ رچھان"۔

پٔژۍ چھِوٕ نبی کریم صلی اللہ علیہ وسلم سٕنٛدِ خانداٗنکۍ پرٕزلوٗنۍ تارکھ۔

## مشق

### 1. لفظ تہٕ معنی

| لفظ | معنی |
|---|---|
| پربزٕ لوٗنی | یم پربزٕ لان آسَن ۔ یم چمکان آسن ۔ |
| خلیفہٕ | قائیم مقام ۔ مُسلمانن ہُند سیأسی تہٕ مذہبی زِیٹھ بادشاہ |
| خوتوٗن | زنانہٕ |
| حِکمت | دانأیی |
| وضوٗ | اتھ بُتھ چھلنُک اسلأمی طریقہٕ ۔ نماز پرنہٕ خأطرٕ اتھ بُتھ چھلُن |
| دِل رٕچھُن | ناراض نہٕ کرُن ۔ دِل خوش تھاوُن |
| پِتٕری برادر | پِتٕر بوے ۔ مألی سِندِس بأے سُند نیٚچو |
| فرزند | نیٚچو |
| تِتھے ہیوٗ | ناراض گژھُن |

### 2. جواب لیٚکھِو

1. حضرت فاطمہ عنہا کمن ہٕنز کوٗر چھےٚ؟
2. مُسلمانن ہِندِس ژوٗرِمس خلیفس کیا چھُ ناو؟
3. حضرت امام حسن علیہ السلام تہٕ اِمام حُسین علیہ السلام کمن ہٕندی فرزند چھِ؟

4. حضرت اِمام حسن علیہ السلام تہٕ حضرتِ امام حُسین علیہ السلام صأبو کیٛاز وٚن نہٕ بُزرگس بروٗنٛہہ کنہٕ زِتھۍ چھِونہٕ صحی پأٹھۍ وضوٗ کران؟
5. بُزرگس کِتھٕ پأٹھۍ گوٚو غلط طریقہٕ وضوکرنُک احساس۔
6. بُزرگن کیٛا وٚن امام حسن علیہ السلام تہٕ امام حسین علیہ السلام صأبن ہُنٛد وضوٗ وُچھِتھ؟

## 3. کأپی پیٹھ لیٖکھِو

مُسلمانن ہِنٛدۍ ژور خلیفہٕ چھِ، حضرت ابوبکر صدیق رضی اللہ عنہ، حضرت عمرِ فاروق رضی اللہ عنہ
حضرت عُثمانِ غنی رضی اللہ عنہ تہٕ حضرتِ علی رضی اللہ عنہ

## 4. 'پربزلوِنی'' گوٚو، یِم پربزلان آسَن، مثال وُچھِتھ بنأوِنٛو ی لفظ:

مثال

| | | | |
|---|---|---|---|
| پربزل | وِنی | = | پربزلوِنی |
| واتہٕ | | = | |
| بدل | | = | |
| بوٗز | | = | |
| زوتہٕ | | = | |
| روٗز | | = | |
| زانہٕ | | = | |

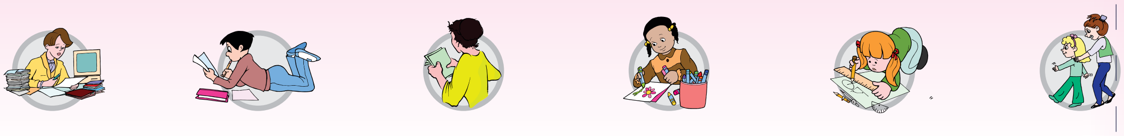

بُزرگن کیٚا زِوٕن:

تِہِ چھِہٕ ہیٚچھِ ناوان تہِ تہٕ دِل تہِ رچھان۔

## 5. خٲلی جایہِ بٔرو

1. حضرت محمدؐ اٲسی ................ بابہٕ صٲب۔
2. حضرت علیؓ اٲسی ................ صٲبن بابہٕ صٲب۔
3. حضرت علیؓ اٲسی ................ صٲبس پِترٕ ی برادر
4. حضرت علیؓ اٲسی ................ ژوٗرِم خلیفہٕ

(مُسلمانن۔ حضرت محمدؐ۔ حضرت امام حسنؑ تہٕ اِمام حُسینؑ۔ حضرت فاطمسؓ)

## 6. صحی جوابس دِیو ( ✔ ) نِشانہٕ تہٕ لیٚکھِو کاپی پیٹھ

1. بُزرگن گژھِنہٕ دِل رچھُن۔
2. بُزرگن گژھِ دِل رچھُن۔
3. بُزرگن گژھِنہٕ احترام کرُن۔
4. بُزرگن گژھِ احترام کرُن۔

# لوٗیی پاسچر

| | | |
|---|---|---|
| ہلکأری | جراثیم | ژھوٹھ |
| گرٛنڈ | لاگ | زبوان |

اوم دودٕ کتھٕ پأٹھی چھُ زبوان؟
ژھوٹھٕ کتھٕ پأٹھی چھُ ہوژان؟
أٹِس کتھٕ پأٹھی چھے خمیر بنان؟
ٹھانٕہ روٗس کھٔبن کیاہ زِچھُ سڑان؟

یِمن سوالن ہُنٛد صحی جواب دِیُت لوٗیی پاسچرن۔ لوٗیی پاسچر اوس اکھ مشہوٗر سائنس دان۔ تٔمی دِیُت گوڈنچہِ لٹہِ ثأبت کٔرِتھ زِ دُنیاہس منٛز چھِ بڑٕ بوٚکیمیو علاوٕ لوٕکٹ تہٕ أولِ زأولِ کیٛمی تہِ۔ یِم چھِنہٕ خوردبینہٕ ورأے بوزنَے یِوان۔ یِمن چھِ جراثیم ونان ۔ جراثیمن ہنٛدٕ قسمن چھَنہٕ

گرٕ ژھدٕ ے۔

کیٛنہہ جراثیم چھِ فأیِدٕ واتناوان تہٕ کیٛنہہ نوقصان۔ کیٛنہہ چھِ أٹس خمیر بناوان، کیٛنہہ چھِ سبزٕ ہٕن آنچار بناونس منٛز مدد کران تہٕ کیٛنہہ چھِ اوم دوٗد زہو راوان۔ جراثیمو سٟتی چھُ ژھوٚٹھ ہوٚژان تہٕ کھٔ ہٕن سڑان۔ واریاہ قسم چھِ بیمارِ پأدٕ کران تہٕ بیمارٕ ہٕن ہٕنٛز لاگ اورِ یور تاران۔

لوٗیی پاسچر اوس فرانسُک روزن وول۔ سُہ اوس أتھی مُلکس منٛز ڈولے جایہِ 27 دسمبر 1822 عیسوی یَس منٛز زامُت۔ تھٔزٕ تعلیم حأصِل کٔرتھ بنیوو أکس کالجس منٛز پروفیسر۔ سُہ روٗد سأری سے وأنسہِ نٔوی نٔوی تجرُبہٕ کران۔ نوِ کتھہِ دریافت کرنہٕ سٟتی أس تٔمِس حدٕ کھوتہٕ زیادٕ خوشی میلان۔ جراثیمن متعلق یوسہٕ زانکأری لوٗیی پاسچرن دِژ، تمہِ سٟتی ووت سارِنے لوٗکن فأیدٕ۔ لاگ دار بیمارٕ ہٕن ہُنٛد علاج سپُد ممکن۔

ہلکأری ہوٗنہِ ہٕنٛدِ ژوپہِ سٟتی چھےٚ اکھ بیمأری پأدٕ گژھان۔ اتھ چھِ رےٚ بیز ونان۔ بروٗنہہ کالہِ أسی تمہ سأری لوٗکھ مران یمن ہلکأری ہوٗنی ژوٚپ دِہٕن۔ ووٗنی چھِنہٕ لوٗکھ امہِ بیمارِ سٟتی مران۔ لوٗیی پاسچرن کوٚر امہِ بیمارِ ہُنٛد علاج دریافت۔ یہِ چھُ تسُنٛد دُنیاہکٕ ہٕن تمام لوٗکن پیٹھ بوٚڈ احسان۔

پاسچر گُذریوو 28 ستمبر 1895 عیسوی یَس منٛز سینٹ کلاوڈ شہرس منٛز۔

## مشق

### 1. لفظہٕ تہٕ معنی

| معنی | لفظ |
| --- | --- |
| پاگل | ہلکاٮ۪ری |
| أوِلی زأوِلی کیٖمی یم نہٕ خوردبینہٕ ورأے بوزنہٕ یوان چھِ | جراثیم |
| شُمار۔گنز راوُن | گرٛنٛد |
| اَنفیکشن ۔اکھ چیز بیٚیِس چیزس لارُن۔أکِس انسانہٕ سنٛز بیمأری بیٚیِس انسانس لارٕنی۔لاگ چھےٚ ہواسٟتی ،اتھِ لاگنہٕ سٟتی ،اکھأکی سُنٛد ژھیوٚٹ کھیٚنہِ سٟتی ترٛان۔ | لاگ |
| زیُون گوٚو پأدٕ گژھُن مگراوم دودزامِتس دودس منٛز تبدیل گژھِنس تہِ چھِ زیُون ونان۔ | زیوان |

### 2. جواب لیٚکھِو

1. اوم دود کمہِ سٟتی چھُ زیوان؟
2. جراثیم کیٛا گے؟
3. کیٛنہہ جراثیم کتھِ کٕنۍ چھِ فأیدٕ دِوان؟
4. کیٛنہہ جراثیم کتھِ کٕنۍ چھِ نقصان واتناوان؟

5. رٚے پیٚز بیمار ہُنٛد علاج کُمی کوٚر ڈاکٹرن دریافت؟

6. لوٚیی پاسچر کتہِ اوس روزان؟

7. لوٚیی پاسچر کرٕ گُذریوٚ؟

## 3. ناوِتی چھِ دوٚیہِ قسمہٕ۔ خاص ناوِتی تہٕ عام ناوِتی

کُنہِ خاص چیٖزُک، جایہِ ہُنٛد یا کانٛسہِ خاص جاندارُسٕنٛد ناوگوٚو "خاص ناوُت"

مثلن: پہلگام۔ لوٚیی پاسچر۔ اوم دود۔ نرگانٛز قلم۔ مکایہِ اوٹ

کُنہِ عام چیٖزُک، جایہِ ہُنٛد یا کانٛسہِ عام جاندارُسٕنٛد ناوگوٚو "عام ناوُت"

مثلن: گام۔ سائنس دان۔ دود۔ قلم۔ اوٹ

یِمو ناوِتو منٛز ژٲرِو خاص ناوِتی تہٕ عام ناوِتی بیوٚن بیوٚن تہٕ لیٖکھِو کٲپی پیٹھ۔

ہوٗن۔ ہلکأری ہوٗن۔ دود۔ زامُت دود۔ اوٹ۔ توملہٕ اوٹ۔ اقبال۔

ڈاکٹر شیخ محمد اقبال۔ وَن۔ زبروَن۔


دی جموں و کشمیر بورڈ آف سکوٗل ایجوکیشن

## 4. جُملہٕ اڈرلأ وِتھ کٔرِو جُملہٕ مُکمل

| | | |
|---|---|---|
| جراثیم چھِ | بِمارٕ ہِنٛز لاگ | اورِ یورتاران |
| جراثیمن | چھِ فأیدٕ واتناوان | امہِ بِمارِ ہٕستی مران |
| وۆنی | ہِنٛدٕ ٔ قسمن | روزن وول |
| لوٚیی پاسچر | چھِنہٕ لۄکھ | چھَنہٕ گرنٛدے |
| کینٛہہ جراثیم | اوس فرانٛسُک | تہٕ کینٛہہ نقصان |

## 5. مثال وُچھِتھ بنأوِو لفظ

مثال:

| | | | | |
|---|---|---|---|---|
| ژھو | + | ٹھ | = | ژھوٹھ |
| مو | + | ٹھ | = | |
| وو | + | ٹھ | = | |
| کو | + | ٹھ | = | |

# کانٛگر

| | | |
|---|---|---|
| بریٛٹھ | وأدِر | کوٚنجہِ |
| زاگُن | قأصِد | یاوُن |

وہسکھ آوُے رہسکھ کتی کانٛگری
زیٛٹھ آوُے بریٛٹھ گأیکھ کانٛگری
ہار آوُے لار لأجی کانٛگری
شراوُن آوُے یاوُن سوٚرُے کانٛگری



دی جموں و کشمیر بورڈ آف سکوٗل ایجوکیشن

بأڈر آوُے وأڈر پیٚپِی کانٛگری
أشد آوُے قأصِد سۆزمے کانٛگری
موٛنجہ ہور آوُے کوٛنجہ لجی کانٛگری
کارتِک آوُے نارِتِک لۆدمے کانٛگری
پوہ آوُے توہ لۆدمَے کانٛگری
ماگھ آوُے داغ ژۆلےُ کانٛگری
پھاگُن آوُے زاگُن ژۆلےُ کانٛگری
ژِتھر آوُے عأرق پشہِ پےُ کانٛگری

(لُکہِ بأتھ)

## مشق

### .1 لفظن ہِنٛد معنی

| لفظ | معنی |
|---|---|
| بریٹھ | عقل راوِنی۔اوٚری نہٕ یوٚری۔عام پأٹھی چھےٚ یہِ کیفیت بُجرس منٛز سپدان۔ |
| وأڈر | گرمہِ کرٛاے۔نارِ چأپٹر۔کرٛھِ بژوو |
| کوٛنجہِ | اِرسرِ۔بےقرأری |

قأصِد شٕچھ انن وول تہٕ ہِنہٕ وول
یاوُن جوأنی
رہسکھ روزکھ
توٚہ کِسر

## 2. جواب لیٚکھِو

1. أشِدس منز کیٛا زِسوٗ زُکھ کانٛگرِ قأصِد؟
2. کانگرِ کرچھُ یاوُن سوران؟
3. ہارس منز کیٛا زِچھےٚ کانگر ہٕن لارلگان؟

## 3. کأپی پیٹھ لیٚکھِو

| | کأشِری رِتھ | عیسوی رِتھ |
|---|---|---|
| .1 | ژِتھر | جنوٗری |
| .2 | وہسکھ | فروٗری |
| .3 | زیٹھ | مارِچ |
| .4 | ہار | اپریل |
| .5 | شرٛاوُن | مئی |
| .6 | بأدِر | جوٗن |
| .7 | أشِد | جُلَے |

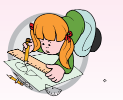

| | | |
|---|---|---|
| .8 | کارتِک | اگست |
| .9 | موٗنجہِ ہور | ستمبر |
| .10 | پوہ | اکتوٗبر |
| .11 | ماگھ | نومبر |
| .12 | پھاگُن | دسمبر |

## .4 لیٚکھِو

.1 کانگر چھےٚ وُشنیر دِوان۔

.2 کترِ کوٗنڈلہِ أندی أندی چھےٚ کانہِ یِوان وونہٕ

.3 کانٛن ہُنٛدُ ےچھِس کوپ وونان۔

.4 کانٛن ہٕنٛز ےچھَس تھپھ تہِ آسان۔

.5 کوٗنڈلہِ منٛز چھِ نار تھاوان۔

.6 کانگر چھےٚنہٕ رہتہٕ کالہِ استعمال یِوان کرنہٕ۔

## .5 خٲلی جایہِ بٔرِو

ہار آوُ ے..................... کانگری        شراوُن آوُ ے.................. کانگری

موٗنجہ ہور آوُ ے.................. کانگری        ماگھ آوُ ے.................. کانگری

(داغ ژوٚلے ۔لارٔجی ۔یاوُن سوٗرُ ے۔کوٗنجہ لٔجی)